GENEL-İŞ

onbeş günlük işçi gazetesi

Türkiye genel hizmetler işçileri sendikası yayın organıdır

emek

YÜCEL YAMAN KÜTÜPHANESİ

KIBRIS'TAYIZ



ordumuzun barış harekâtı zaferle sonuçlandı

15 günün takvimi

10 TEMMUZ 1974 ÇARŞAMBA

- Alman Anayasa Mahkemesi Başkanı:"Fikirler özgürdür, kısıtlanamaz"dedi.
- Dövülerek 1175 lirası alınan tövbekar sabıkalı polisten yardım istedi.
- Kan davası yüzünden iki aile çatıştı, 3 kişi öldü.
- 3 aydan beri maaş alamayan maden işçileri işi bıraktılar.

11 TEMMUZ 1974 PERŞEMBE

- Anayasa Mahkemesi, kuruluşundan bu yana geçen 12 yılda 168 iptal kararı verdi.
- Tekstil ürünlerinin tümüne yüzde 10 zam kararı alındı.
- TPAO'nun kiraladığı Amerikan sismik araştırma gemisi geldi.
- Ankara Belediyesi ve işyerlerinde 6641 işçi greve başladı.
- İskenderun Demir Çelik Fabrikası müteahhidlerine fazladan 1 milyar lira ödendiği açıklandı.

12 TEMMUZ 1974 CUMA

- Cumhuriyet Senatosu'nun yedeksubaylık tasarısını süresinde görüşmediği için kesinleştiği açıklandı.
- Amerikan Senatosu Türkiye'ye ekonomik ve askeri yardımı kesme kararı aldı.
- Anayasa Mahkemesinin 5. madde ile ilgili gerekçeli kararı yürürlüğe girdi, tahliyeler başladı.
- Meclise gelen 465 teklif ve tasarıdan 52'si kanunlaştı.
- DİSK ve Türk-İş işçiye 2 gün tatil istedi.

13 TEMMUZ 1974 CUMAERTESİ

- İnşaatta buldukları 10 milyon liralık Bizans ve Osmanlı altınını paylaşan 10 kişi gözaltına alındı.
- Gümrük ve Tekel Bakanı Mahmut Türkmenoğlu, Yeşilköy'de iki polisle bir gümrük muhafaza memurunu yolculardan viski alırken yakaladı.
- Demirel, Anayasa Mahkemesinin Anayasayı ihlal ettiğini ileri sürdü.

14 TEMMUZ 1974 PAZAR

- Mersin'de sıtma ile mücadele için sivrisinek yiyen 10 milyon balık yetiştirildi.
- Amerika Birleşik Devletlerine gidecek"İYİ NİYET" gezisi iptal edildi.
- İskenderun Demir Çelik Fabrikaları inşaatının bir ölüm makinası gibi çalıştığı ileri sürüldü.
- Milli Eğitim Bakanı Üstündağ:"Milli Savunma Bakanlığı izin verirse Gülhane Hastahanesini, Tıp Fakültesi haline getirilecektir"dedi.
- Bursa'da kamyonun çarptığı takside altı kişi öldü.

15 TEMMUZ 1974 PAZARTESİ

- Başbakan Ecevit, haşhaş bölgelerine bir geziye çıktı, fakat Kıbrıs'ta yapılan darbe nedeniyle gezisini yarıda keserek uçakla Ankara'ya döndü.
- Yunanistan'ın Kıbrıs'taki Ulusal Muhafız Gücü Kuvvetleri, Makarios'u devirdi. Makarios'un İngiliz Üssüne sığındığı açıklandı.
  Ecevit: "Kimse kargaşalığı fırsat bilip haklarımıza dokunmaya kalkışmasın"dedi.
- Haşhaş Bölgesine bir geziye çıkan Başbakan'ı karşılayan binlerce Afyon'lu "BAĞIMSIZ TÜRKİYE" diye bağırıyordu.
- Kıbrıs'taki darbe nedeniyle Amerikan 6. filosuna hareket emri verildiği açıklandı.

16 TEMMUZ 1974 SALI

- Kıbrıs'taki darbe nedeniyle İngiltere'ye birlikte müdahale önerdik.
  Donanmamız Akdeniz'e açıldı. Ada'dan ayrılan Makarios, İngiltere'den garantör devlet olarak duruma müdahale etmesini istedi. Darbe dünyada olumsuz karşılandı. Londra haklarını inceliyor, uzmanlara göre Türkiye Kıbrıs'ı 48 saatte işgal eder. Başpiskopos Makarios'a bağlı Rum halkı Atina cuntası yönetimindeki Yunan subaylarına karşı direnişi sürdürüyor. Limasol ve Baf Makarios'cuların kontrolünde, Lefkoşe'ye darbeciler hakim.

17 TEMMUZ 1974 ÇARŞAMBA

- NATO, darbecilerin Ada'yı terketmelerin istedi. Darbeciler Kıbrıs'ta duruma hakim, ABD müdahale istemiyor.
- İngiltere'ye giden Başbakan Ecevit, Londra'da İngiltere Başbakanı Harold Wilson ile görüştü.
- Donanmamız Ege ve Akdeniz'de devriye geziyor bazı zırhlı birliklerimiz de Mersin dolaylarına kaydırıldı.
- 90 ülkenin işçilerini temsil eden ve 50 milyonun üzerinde üyesi bulunan Uluslararası Hür Sendikalar Konfederasyonu, Kıbrıs'ta yapılan darbeyi şiddetle kınadı.

18 TEMMUZ 1974 PERŞEMBE

- Başbakan Bülent Ecevit, İngiltere'ye gelen ABD Dışişleri Bakan Yardımcısı Sisco'ya barışçı çözüm için 24 saat süre tanımıştır.
- Dünya basını Amerika ve Yunanistan'ı suçluyor.
- Kıbrıs'ta Yunan subaylarının yaptığı darbeden sonra Türklere baskı başladı, Rum binalarına Kıbrıs yerine Yunan bayrağı asıldığı bildirildi.
- Amerika Kıbrıs'taki yeni yönetimi tanıma konusunda acele etmiyor. Rusya, BM'nin darbeye karşı harekete geçmesini istedi.

19 TEMMUZ 1974 CUMA

- Avrupa Konseyi Kıbrıs'ta yasal yönetimin göreve dönmesini istiyor, Sovyetler NATO'yu suçladı.
- Ecevit, Wilson'la Sisco'nun Kıbrıs'a askeri müdahale yapılmaması için ısrarlı teminat isteklerini kabul etmedi.
- Resmi makamlardan saklanan 60 milyon lira değerindeki tarihi eşya ele geçirildi.
- Amerika Birleşik Devletlerine göre Kıbrıs hala bağımsız.

20 TEMMUZ 1974 CUMAERTESİ

- TÜRK ORDUSU KIBRIS'TA. ECEVİT: "MÜDAHALEDE GEÇ KALMIŞ DEĞİLİZ"dedi.
- Direnmeye kalkışan bazı Rum birlikleri kısa sürede bastırıldı, Jetlerimiz Ada'daki askeri hedefleri bombaladı. Kara, Deniz ve Hava Kuvvetlerimizin Kıbrıs harekatı ile ilgili olarak 14 ilimizde Sıkıyönetim ilan edildi. Çıkarmamızı Londra ve Washington "Üzüntü ile karşıladı, Rus basını olaya geniş yer veriyor, Sisco Atina'da
- Ecevit'in ABD'ye cevabı: "Tarih tekerrür eder, hatalar tekerrür etmez."
- Silahlı Kuvvetlerimizin başarısı yurtta bayram sevinci yarattı.
- Yunan hükümetinin istifası istendi.

21 TEMMUZ 1974 PAZAR

- Yunanlıların saldırıya geçen alayı kuşatıldı. Çıkarma yapmak isteyen bir Yunan filosunu bombaladık ve ağır hasar verdik.
- Yunanlılar Ada'daki Türk kadın, ihtiyar ve çocuklarını hunharca katlediyor.
- Binlerce kişi gönüllü olarak askere gitmek için şu belere başvurdu.
- ABD, Atina'ya yapılan askeri yardımı geçici olarak durdurdu.
- Avrupa'dan gelen işçilerimiz köylerine götürmek için aldıkları hediyeleri Mehmetçiklere veriyorlar.
- Ege'de muhtemel Yunan girişimine karşı gerekli tedbirler alındı.

22 TEMMUZ 1974 PAZARTESİ

- Kıbrıs'ta Ateş-Kes kabul edildi. Ecevit: "Yeni bir Kıbrıs vardır şimdi. Dünyada Türkiye'nin iki gün önünden başka bir yeri vardır artık"
- Kissinger, Ecevit'e ABD'nin Türkiye'ye karşı bugüne dek izlediği yanlış politikanın değişeceği teminatını verdi.
- ASKERİ HAREKAT BAŞARIYLA SONUÇLANDI
- Bir İngiliz gazetesi " DAİLY MAİL": "Kissinger'in efsanevi beyninin kilidi kapanmış"diye bir yorum yaptı.

23 TEMMUZ 1974 SALI

- Kıbrıs'ta 57 şehit verdik, 242 askerimiz kayıp, 18 yaralı var. Esir alınan 600 Rum Askeri de Mersin'e getirildi.
- Adadaki barış harekatımızın sonucunda Sampson istifa etti, yerine Klerides getirildi.
- Birleşmiş Milletler kontrolünü kabul ettiğimizi belirten Başbakan "böylece alanı Yunanlıların gayrı meşru amaçlarla ve savaş için kullanmasının önlediğini"söyledi.
- Yunanistan'da sivil yönetime dönüldü.

GENEL-İŞ

TÜRKİYE GENEL HİZMETLER İŞÇİLERİ SENDİKASI YAYIN ORGANIDIR

GENEL -İŞ Sendikası adına sahibi Abdullah BAŞTÜRK

Genel Yayın Müdürü İsmail Hakkı ÖNAL

★☆★

Bu sayıdan sorumlu Yazışleri Müdürü Erol SARAÇOĞLU

★☆★

GENEL -İŞ EMEK'in bu sayısı GENEL-İŞ Basın Bürosunda tertip edilmiş Dizgi ve Filmler Hitit Ajans Matbaacılık Offset tesislerinde hazırlanmış ve Tercüman Gazetecilik ve Matbaacılık A. Ş. Tesislerinde basılmıştır.

★☆★

Fotoğraflar: Şehir Fotoğraf Ajansı

GENEL-İŞ EMEK Basın Ahlak Yasasına uyar

İDAREHANE
Süleyman Sırrı Sokak 2/4
Telefon:17 54 59-17 52 67
YENİŞEHİR
ANKARA

★☆★

YIL: 9-SAYI: 223
FİYATI: 50 KURUŞ
BASILDIĞI TARİH
1 AĞUSTOS 1974

Kapak ve Grafikler: GRAFİK STÜDYO S

GENEL-İŞ EMEK'in bu sayısı 50 bin adet basılmıştır.

GENEL-İŞ EMEK

Cenevre Konferansı sırasında ortaya çıkan gerçek!

Kıbrıs'ta 40 bin kişilik bir Yunan ve Rum kuvveti bulunuyor

● "Rum Milli Muhafız Gücü"olarak adlandırılan bu kuvvetlerin, her çeşit ağır silahla donatılmış olduğu belirtiliyor.

Cenevre'de yapılan ateşkes görüşmeleri sırasında Yunanistan'ın ve Rum'ların adada şu anda 40 bin kişilik bir kuvveti bulunduğu anlaşılmıştır.

Yunan çevrelerinden sızan haberlere göre Sampson darbesi sırasında bu darbeyi destekleyen kuvvetler I7 bir kişi iken şimdi birleştirilmiş güçler 40 bine çıkmıştır.

Elde edilen bilgilere göre Rum Milli Muhafız Gücü olarak adlandırılan bu kuvvetlerin ayrımı şöyledir:

I tank taburu, I mekanik tabur, I keşif taburu, 8 top taburu, 20 piyade taburu, 3 komando taburu, 40-50 adet T-34 Rus yapısı tank, 20-30 adet I00 milimetrelik havan topu, 50-60 adet tanksavar topu, miktarı bilinmeyen uçaksavar topu.

Adada bulunan bu kuvvet göstermektedir ki, Kahraman Silahlı Kuvvetlerimizin başarısı çok büyüktür. Ve Yunanlılar anlaşmada isteklerimizi kabul etmezlerse kuvvetleri ne olursa olsun, Silahlı Kuvvetlerimizin başarısı devam edecektir.

Rumlar ateşkese rağmen ateşe devam ediyorlar

Tarafların ateşkes kararını kabul etmelerine rağmen Rum kuvvetleri adada geceleri savunmasız bulunan Türk köylerine saldırmakta ve devamlı ateş altında tutmaktadır. Öte yandan Silahlı Kuvvetlerimizin bulunduğu bölgelere de ateş açan Rum kuvvetleri ancak cephaneleri bitirmekte ve Kahraman Mehmetçiklerimize zarar verememektedirler.

Gece olunca savunmasız Türk köylerine saldıran darbeciler, masum halkı ateşe tutmakta, yakaladıklarını dağlara kaçırmaktadırlar. Rum kuvvetleri kaçırdıkları Türkleri kadın, kız, yaşlı, çocuk demeden insanlık dışı eylemlerle öldürmekte ve bazılarını bir stadyuma doldurarak günlerce bunaltıcı sıcakta aç susuz bekletmektedirler. Rumlar bazı Türk köylerinin su ve elektriğini de kesmektedirler.

Geceleri Silahlı Kuvvetlerimize ateş açan Rum kuvvetleri ortalığın aydınlanması ile mukabele görmekte ve Kahraman Silahlı Kuvvetlerimiz tarafından geri püskürtülmektedirler. Silahlı Kuvvetlerimizin mukabelesi karşısında cephanelerini bırakarak kaçan Rum kuvvetleri geçtikleri yerlerdeki tarlalarda çalışan masum Türklere kalleşçe ateş açmaktadırlar.

Yorum

KIBRIS'TAYIZ

Tarih 20 Temmuz I974 Cumaertesi. Silahlı Kuvvetlerimiz, Kıbrıs'ta darbeci Yunanlı subaylar tarafından yıkılan Anayasal düzeni yeniden kurmak ve Ada'da yaşıyan Türklerin güvenliklerini sağlamak amacı ile, Cumhuriyet hükümetinin aldığı isabetli kararla indirme ve çıkarma harekatı yapmış ve bu harekatında da başarıya ulaşmıştır.

Çağımızda deniz ötesi bir toprak parçasına çıkarma ve indirme harekatı askerliğin en zor sayılacak işlerinden biri olmasına rağmen ve Türkiye gibi ulusal savunmaya ayıracağı maddi imkanları sınırlı olan bir ülkenin indirme ve çıkarma harekatını çok kısa sayılacak bir zamanda başarı ile sonuçlandırması bizim için mutlulukların en yücesi olmuştur.

Kahraman Silahlı Kuvvetlerimiz 20 Temmuz şafakla birlikte çıkarma ve indirme eylemine geçmiş, 22 Temmuz I974 akşamı saat I7.00'de başlayan Ateş-Kes'e kadar Girne Limanını, Girne Lefkoşe yolunu ve Lefkoşe havaalanını tamamen ele geçirmiştir. Türkiye'nin bu harekatta ki amacı Kıbrıs'ta darbeciler tarafından bozulan kuvvet dengesini yeniden yaratmak ve Adanın gerekli bölümünü kontrol altına almaktı. Ki, Hükümetimizin başarılı politikasını, Silahlı Kuvvetlerimizin başarılı harekatı tümleyince Türkiye istediği amaca ulaşmıştır. Ve böylece Yunan Cuntasının oldu-bittisi geri tepmiştir.

BAŞARILI POLİTİKA

Kıbrıs'ta Yunanlı subaylar tarafından yapılan darbe harekatından sonra başta Türkiye olmak üzere garantör devlet olan İngiltere ile diplomatik görüşmeler yoğun bir şekilde başlamış ve askeri eyleme geçilmeden, diplomatik yollarla çözüm aranmıştır. Bu arada olayla yakından ilgilenen ABD, Dışişleri Bakan Yardımcısı Sisco'yu görevlendirmiştir. Ecevit Sisco arasında yapılan bir görüşmede, Sisco Ecevit'e "6. Filo önünüzü keserse ne yaparsınız" diye bir soru sormuş, Ecevit ise, " Ateş açarakmı" diye bir karşı soru ile cevap vermiştir. Sisco : " Hayır. Önünüze barikat kurarak" deyince Ecevit, "Yanınızdan geçip gideriz" karşılığını yapıştırmış.

Bu ve bunun gibi tarihe geçecek bir çok sözler söyledi Başbakan..

Ateş-Kes kararından sonra, taraflar arasında diplomatik görüşmeler başlamış ve Garantör devlet olan Türkiye, İngiltere ve Yunanistan Cenevre'de bir araya gelmişlerdir. Cenevre görüşmelerinde kesin tavır takınan Türkiye taviz vermek niyetinde değildir. Yunanlılar görüşmeleri uzatarak, başka oyunlar içine girmek istiyorlarsa yanlış bir davranış içindedirler. Uzaklara değil, 20 Temmuz I974'e dönsünler ve akıllarını başlarına toplasınlar. Tarihi boyunca özgür yaşamış ve özgür yaşamaya alışmış Büyük Türk Ulusu, kimsenin bir karış toprağına göz dikmemiş ve bir karış toprağına göz dikenlere ise gereken cevabı en iyi, en kesin şekilde vermesini bilmiştir. Birinci kez demokrasi ile gittik ülkelerine, ama bir yanlışlık yapacak olurlarsa bu kez nasıl gideceğimizi çok, ama çok iyi bilmelidirler...

Selam Kıbrıs'a.. Selam Kahraman Mehmetçiğe.. Selam Büyük Türk Ulusu'na...

genel-iş emek

BÜYÜK TÜRK ULUSUNA

Silahlı Kuvvetlerimizin Kıbrıs harekatı nedeniyle, Ankara Belediyesine bağlı 27 işyerinde sürdürülen grev sendikamızca durdurulmuştur.

Genel Başkanımız Abdullah Baştürk grevin durdurulması ile ilgili olarak basına bir demeç vermiş ve kamuoyuna açıklamada bulunmuştur.

Baştürk'ün açıklaması aynen şöyledir:

"Büyük Türk Ulusuna,

Tasada ve kıvançta ulusun birlik ve beraberlik ilkesine yürekten inançlı olan Türk İşçi güçlü örgütü Genel-İş Sendikası bugün saat 05.00'den itibaren Ankara Belediyesi ve Terminal işyerlerinde 10 günden beri uyguladığı grevi durdurmuştur.

Hükümetimizin kararı ile kahraman ordumuzun; Kıbrıs'ta ki soydaşlarımız ve Türkiyenin güvenliğini korumak amacıyle ulusumuzun şanına yakışan girişimi nedeniyle grevi durduran Genel-İş Sendikası, ulusal onuru bir kat daha yücelten bu sabaha karşı Kıbrıs'ta gerçekleştiren hareketi yürekten desteklemektedir."



Grevci işçiler halay çekiyor..

Sendikamız, Kıbrıs Harekatı nedeniyle Ankara'daki grevimizi durdurdu

Genel-İş EMEK'in saygı değer okurları, ekmeklerini alınteri ile kazanan işçi kardeşlerimiz, Sendikamızın toplu sözleşme görüşmelerinde anlaşma sağlanamadığı için, Ankara Belediyesine bağlı 27 işyerinde 11 Temmuz 1974 perşembe sabahı saat 04.00'de başlattığı grev olaylarla başlamış ve devam etmiştir.

Ankara Belediye Başkanı Vedat Dalokay kendisini ve çevresini halka haklı göstermek amacı ile akla gelmedik oyunlar düzenlemiş ve kendi imalatı olan bir deyişle Ankara Belediyesinde çalışan ve tümü üyemiz olan 2300 Temizlik işçisini, yani vasıfsız işçi diye adlandırılan işçi kardeşlerimizi "DÜZ"işçi olarak nitelendirmiştir. Dalokay'ın bu sözü gerek Başkentliler, gerekse işçiler tarafından ağızda sakız edilmiş ve güldürülere neden olmuştur.

Dalokay, sendikamızın işçilere 6 bin lira istediğini her fırsatta kamuoyuna açıklayarak, halkımızı yanıltma yollarına başvurmuş ve işin iç yüzünü bilmeyenler tarafından da bir noktaya kadar haklı görülmüştür. Ne var ki, Dalokay'ın halkımızı kandırdığına kendisinin de tamamen inanması sendikamızı TRT aracılığı ile açık oturuma davet etmiş ve netice olarak düzenlenen açıkoturumda Genel Başkanımız Abdullah BAŞTÜRK karşısında bu asılsız iddialarını tekrarlamışsa da BAŞTÜRK'ten gereken cevabı alarak kamuoyu önünde kendi kazdığı kuyuya kendisi düş - müştür.

Bilindiği gibi GENEL-İŞ Ankara Belediyesine bağlı 27 işyerinde çalışan 6641 üyesine sadece, UZLAŞTIRMA Kurulunun kararlaştırdığı asgari ücret olan 40 TL.sinin üzerine 1.nci yıl 25 TL. 2.nci yıl 20 TL. ve Kanuni Sosyal Haklar tutarı olan 15 TL. istemiştir. Sayın Dalokay'ın dediği gibi ne 6 bin lira aylık ücret, ne de 204 TL. günlük ücret istemiştir.

Grevimizin devam ettiği 10 gün içinde Başkent Ankara, bir çöp yığını haline geldi. Ankara'da seri hastalıkların başlamasından endişe edilmeye başlandı.. Bu duruma Sayın Ankaralılar kadar, işçilerimiz de, sendikamız da üzüldü. Üzüldü, çünkü, İşçilerinde ana, baba, eş, kardeş, çocuk ve akrabaları vardı Başkentte.. Onlar da halkımızın teneffüs ettiği bu pis havada yaşıyorlardı. Ancak emekçiler yasal hakları olan bu yolla işveren belediyeden emeklerinin karşılığını bu şekilde alacaklarını biliyorlardı. Bundan başka hiç bir çıkar yol yoktu emekçiler için..

Grevin devam ettiği günler yasaların kendilerine tanıdığı sınırları aşmayan emekçilerin üstüne polis gönderildi, grev kırdırılmak istendi. İşçi sindirilmek istendi.. Ama hepsi boşunaydı ve "SENDİKAMA BAĞLIYIM"pankartları taşıyan 6641 işçi tek bir kafa halinde Genel Merkezin proğramını harfiyen uyguluyorlardı. Grevin ilk gününden itibaren 10 gün süresince işçiler coplandı, tartaklandı, yaralandı ve gözaltına alındı, mahkemeye verildi, nezarete atıldı. Olayları belgelemek isteyen gazetecilerin fotoğraf çekmeleri engellendi. Ama işçiler yılmadılar. Tek bir kafa, tek bir vücut halinde yasal hakları olan grevi sürdürdüler...

GENEL-İŞ GREVİ DURDURMA KARARI ALIYOR

20 Temmuz Cumartesi günü Cumhuriyet Hükümetinin aldığı kararla, Kahraman Silahlı Kuvvetlerimiz Kıbrıs'a çıkartma yaparken, toplanan Genel Merkez İcra Kurulumuz, grevin durdurulmasını kararlaştırmış ve kararı Büyük Türk Ulusuna bir bildiri ile duyurmuştur. Ayrıca greve katılan işçi kardeşlerimizin hemen işbaşı yapmaları için gereken uygulanmıştır. 20 Temmuz Cumartesi sabahı saat 05.00'ten itibaren durdurulan greve katılan 6641 üyemiz anında işbaşı yaparak, on günlük grev süresinde yığınlar halinde biriken çöpleri, aynı grevde olduğu gibi tek bir kafa, tek bir vücut olarak ve olağanüstü bir çaba ile kaldırmışlardır. Başkent Ankara aynı gün, eski günlerine dönmüş ve caddeler, sokaklar temizlenmiş, parklar bahçeler sulanmış ve diğer duran hizmetler yeniden başlamıştır.



Grev gözcüleri, grevin devam ettiği günler birlik ve beraberlik içinde görevlerini yaptılar...

Başbakana telgraf

Sendikamızın Ankara Belediyesi ve bağlı işyerlerinde yürüttüğü yasalara uygun grev süresince, greve katılan işçilerimize Ankara Valisi ve Emniyet görevlileri tarafından yapılan baskı ve sindirme eylemleri artmış bulunmakta, grevci işçilerimiz kanunsuz olarak karakollarda tutuklanmakta ve tartaklanmaktadır.

Her geçen gün artan bu engelleme metoduna bir son verilmesi ve kanunsuz polis işlemlerinin durdurulması amacıyla Sendikamızın Genel Başkan Vekili Ertan Andaş bir telgraf ile Sayın Başbakan Bülent Ecevit'e başvurmuştur. Andaş'ın Başbakana gönderdiği telgraf aynen şöyledir:

15.7.1974

Sayın Bülent Ecevit
Başbakan
ANKARA

Sayın Başbakanım,

Genel-İş Sendikası olarak Ankara Belediyesi ve bağlı işyerlerinde yürütmekte olduğumuz yasal hakkımız grevde, Ankara Valisi ve Emniyet yetkilileri kanunsuz olarak işverenin isteği üzerine, greve katılan işçilerimizi tutuklamakta, karakollarda tartaklamakta, dövmekte ve grevimizi engelleyerek grevci işçilere baskı yaparak kanuni grevimizi kırma yollarını aramakta ve işverenin koruyuculuğunu ve kollayıcılığını yapmaktadır.

Muhalefette iken sizin de şikayetçi olduğunuz bütün yasa dışı polis işlemleri, bu gün de, aynı yöntemlerle yürütülmektedir.

Durumu bilgilerinize arz eder, müdahalenizi istirham ederim.

Saygılarımla,

Ertan ANDAŞ
Genel-İş Genel Başkan Vekili



Gece Sakarya Caddesinde nöbet tutan gözcüler ve sendikamızdan bazı görevliler bir arada...



Ankara'da biriken çöp yığınlarından birisi ve çöp döken vatandaş..

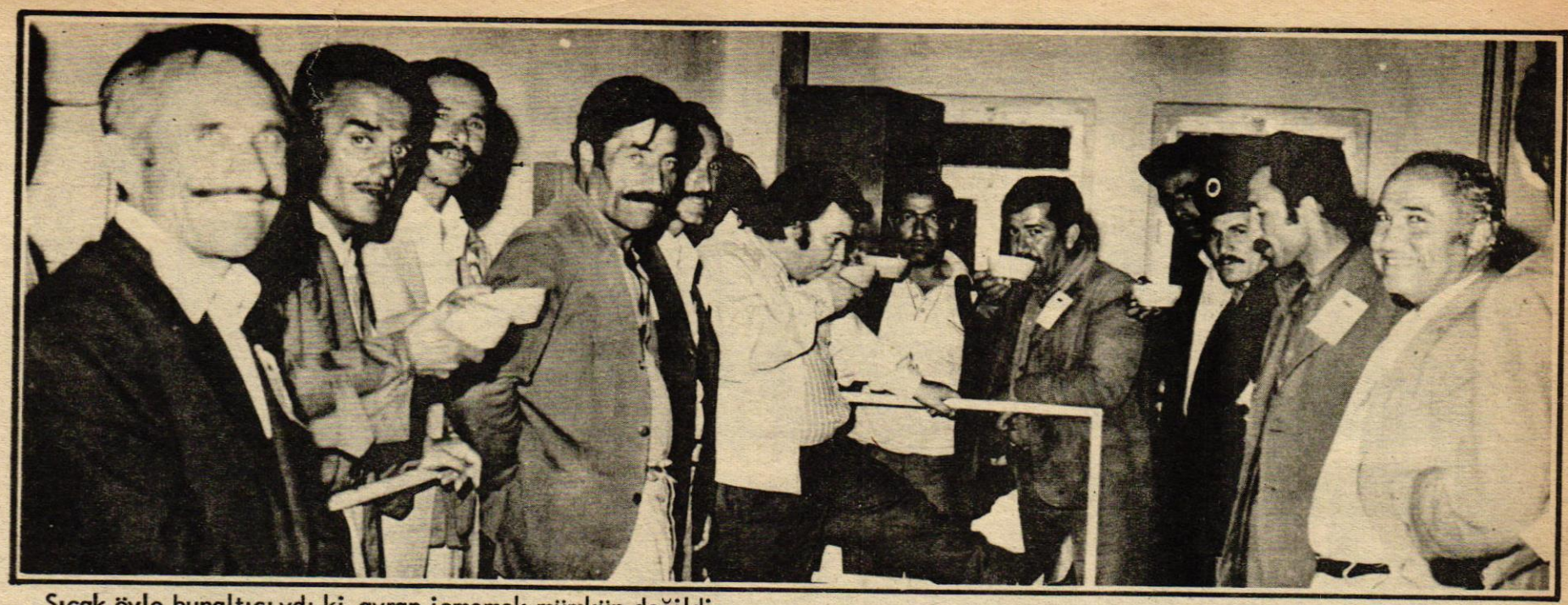

Sıcak öyle bunaltıcı ydı ki, ayran içmemek mümkün değildi...



Greve katılan işçilerden bir grup...



Grev gözcüleri ve gece grev yerlerini dolaşan görevliler..



İşçi polis yanyana...

Açık oturuma EVET

Sendikamız Genel Başkan Vekillerinden Ertan Andaş, bir demeç vererek, TRT'nin aracılığı ile açık oturuma hazır olduğumuzu kamuoyuna açıklamıştır.

Andaş'ın demeci aynen şöyledir:

"Ankara Belediyesi işyerlerinde 6641 işçinin sürdürdüğü grev, işverenin olumsuz tutumu ve kamuoyunu yanıltıcı beyanları nedeniyle henüz bir çözüme kavuşamamıştır.

Genel-İş Sendikası, Sayın Dalokay'ın gerçek dışı konuşmalarında iddia ettiği gibi işçilerine 6.000- lira ücret talep etmemiştir. Bu, işveren Belediye Başkanının muhayyilesinde imal ettiği ve halkı işçilerimiz aleyhine kışkırtmak üzere uydurduğu bir iddiadan ibarettir. Sendikamız artan hayat pahalılığını yenebilmek ve Sayın Başbakanın vaad ettiği ücretleri fiyatların önüne geçirmek çabasından öteye bir harekette bulunmamıştır.

Nitekim Belediye Başkanı ile yapılan oturumda Sendikamızın talepleri kendisine bir kez daha anlatılmıştır. Talebimiz ne onun dediği gibi 165.- lira yevmiyedir, ne de 6000.- lira aylıktır. Biz, asgari ücret üzerine ilk yıl için 25.- lira, ikinci yılda da 20.- liralık zam ile 15.- liralık parasal sosyal hak artışını teklif ettik. Bu tekliflerimizi Belediye kabul ederse, grevi kaldıracağımızı da açıkladık.

Oysa Sayın Dalokay, her gün yeni beyanlarla gerçek dışı iddialar öne sürmeye devam etmektedir. Halkımızın bu konuda sarih bir görüş sahibi olmasını sağlamak üzere kendisi ile, TRT aracılığıyla Açık Oturum yapmaya hazır bulunduğumuzu sayın kamuoyuna duyurmak isteriz."



Bir başka grup, grevci işçi...

Avrupa'dan gelen işçilerimiz köylerine götürmek için aldıkları hediyeleri mehmetçiklere veriyor

Herhangi bir saldırıya karşı, Trakya'da tertibat almakta olan askeri birlikler ile halk arasındaki kenetlenme göz yaşartıcı olaylara sahne olmaktadır.

Halkın ilgisi ve tezahüratı yer yer kıtaların harekâtını kısıtlayacak düzeye dahi ulaşmaktadır. Bir bayram havası yaşanmaktadır. Askerî birliklerin araçlarını saran halk bunlara neleri var neleri yok herşeylerini vermekte, maneviyatlarını yükseltecek davranışlarda bulunmaktadırlar.

TRAKYA'DA BİR YER

Trakya'da bir yer... Birden yol tıkanıyor. İlerlemek mümkün değil. Araçlar duruyor. Yolun karşı tarafından da araç gelmiyor. Acaba bir kaza mı var. Hayır, sadece halk tarafından sarılmış bir askeri birlik. Almanya'dan gelen işçi arabaları ve civardaki köylerin halkı durdurmuş birliği. Mehmetçiklerin bir kısmı yerde. Araçlarından inmişler, halkla sarmaş dolaş. Gözler yaşlı, fakat yüzler gülüyor.

Almanya'dan gelen işçi arabaları, gelen duruyor, gelen duruyor. Yurt hasreti ile binlerce kilometre aşarak gelen Türk işçisi, yakınları için getirdiği, arabaların üstündeki portbagajı dolduran eşyaları indiriyorlar. Ne var ne yok köyüne götüreceklerini Mehmet'e armağan ediyor. İşçi arabalarının üstündeki eşyalar bir anda tükeniyor. Mehmet, almayı istemiyor, o veriyor. Gönülden veriyor.

BİR BAKKALIN HALİ

Civardaki köyün bakkalı, yazı geçirmek için civara gelenlerede hizmet edebilmek için yol kenarında bir kerpiç kulübe yapmış, içi mal dolu. Kolonyalar, bisküvitler, çikolatalar, gazozlar, meyva suları, hepsi iki dakika içinde tükeniyor. Köy halkı bir anda dükkândaki bütün malı alıp Mehmet'lere veriyor. Meyva suları, Almanya'dan gelmekte olan işçilerin termoslarına dolduruluyor, öyle teslim ediliyor Mehmet'e.

Köylünün ellerinde başka eşyalar da var. Anaların, bacıların kendi elleri ile yaptıkları gömlekler, fanilalar, çoraplar, mendiller ve daha birçok eşya.

Birlik kumandanı asubay verilenleri almak istemiyor. "Herşeyimiz var" diyor. Fakat köyü, milletçe tüm olduklarını kanıtlamak için veriyor, veriyor.

SAVAŞ VE BARIŞ

Trakya yolları, sıcak bir Pazar gününde serinlemek için denize giren halk ile seferî halde harekette olan askeri araçlarla dolu. Sivil halkın denize gitmek için kullandıkları araçların hemen hepsinin farları mavi kâğıtlarla kaplanmış, veya aynı renkteki boya ile boyanmış. Sahiler denize giren insanlarla dolu. Fakat bu insanlar bundan önce olduğu gibi, rahat denize giremiyor. Askerî araçların sesini duyan veya görenler fırlıyor, yolun kenarına geliyor. Onlarla kaynaşıyor.

Trakya, bir bayram havası yaşıyor. Halkı ile, askerî ile.. Trakya'da savaş ve barış bir arada ve Mehmetçikler marşlar, türküler söyliyerek sınıra doğru akıyor..

ALMAN BASINI YUNAN'LILARIN TAHRİKLERİNE KAPILMAYAN İŞÇİLERİMİZİ ÖVÜYOR...

Türk Ordusunun Kıbrıs'da devam ettirdiği başarılı harekât bütün dünya basının da haklı bir müdahale olarak gösterilirken, Alman basını da, Türk işçilerimizi övmektedir.

Yayınlarında devamlı olarak Türk harekâtı ve işçilerimizle ilgili haberler veren Alman basını "Türk işçileri Yunanlıların çok olduğu şehirlerde bile, onların tahriklerine kapılmayıp, çok olgun davranıyorlar." şeklinde haberler veriyorlar.

Yine Almanya'nın en ciddi gazete ve dergileri işçilerimizin sakin davranmalarını başka hiç bir milletde görülmeyecek kadar bir büyüklük, olgunluk davranışı olarak nitelerken, işçilerimizin kahraman ordumuzun emrine verilmek üzere devamlı olarak, bağış yarışında bulunduklarını söylüyorlar.



Ecevit Ada'ya çıkarmanın başladığını açıklarken...

AVRUPA'DAKİ İŞÇİLERİMİZ DE YARDIM KAMPANYASI AÇTILAR

Hollanda'daki Türk Kültür Cemiyeti Başkanının yaptığı açıklamaya göre, Holianda'daki Türk işçileri ellerindeki bütün parayı Kıbrıs'a yardım kampanyasına vermektedirler.

Başkan Tahir Ejder, Cumaertesi ve Pazar günlerinde sadece Utrech'teki 500 Türk işçisinin cemiyete 25 bin dolar (325 bin TL) verdiklerini açıklamıştır.

Ejder'e göre Amersfoort'taki Türk işçileri, 15 bin dolar (195 bin TL), Zaandam'da ise 7500 dolar (112.500 TL) bağışta bulunmuşlardır. Ejder, diğer şehirlerde kampanyanın devam ettiğini de sözlerine eklemiştir.

"Hâlâ silâh altına çağrılmadığımıza göre yurdumuza elimizden gelen yardımı yapmak istiyoruz." diyen Ejder, sözlerini şöyle bitirmiştir:

"Birçok vatandaşımızın aylık maaşlarının tamamını bağış kampanyasına verdiler. Bazıları ise varlarını yoklarını bile savaş uğruna bağışlamaya hazırlar".



Kıbrıs'taki barış harekatını devam ettiren Silahlı Kuvvetlerimizin aldıkları başarılı sonuçlar Atina'da Cunta'nın bile çökmesine sebep olmuştur. Resimde ele geçirdikleri Rum mevzilerini kahramanca savunan askerlerimiz görülüyor..



İstanbul Belediyesi Elektrik ve Gaz İşçileri Şubemizin yöneticileri..

İSTANBUL BELEDİYESİ ELEKTRİK VE GAZ İŞÇİLERİ ŞUBEMİZ AÇILDI

17.2.1974 tarih ve 14802 sayılı Resmi Gazete'de yayınlanarak yürürlüğe giren İşkolları yönetmeliğinde yapılan tanzime göre, Sağlık hizmetlerinin dışında belediyelerde çalışan diğer bütün işçiler 34 sıra numaralı GENEL İŞLER işkolu kapsamına alınmışlardı.

20 nolu işkolunda kurulu bulunan Enerji-İş Sendikası, işkolları yönetmeliğinin yeniden tanziminden sonra yetkisini yitirmiş ve bu sendikada kayıtlı bulunan işçiler sendikasız kalmışlardı.

Durum böyle olunca, ortaya bazı paravan sendikalar çıkmış ve sendikasız kalan Enerji işçilerini çeşitli düzenbazlıklarla sömürüleri altına almak istemişlerdir.. Bu durum karşısında özgür sendikacılıktan yana kişiler, arkadaşlarının göz göre göre sömürülmelerine sırtlarını çevirmeyip, güçlü ve özgür bir sendikanın çatısı altında birleşmeyi uygun görmüşlerdir. Bu konuda kesin karar alan kurucu üyeler, kendi işkolunda en güçlü, en büyük ve özgür bir sendika olan sendikamız GENEL-İŞ'in çatısı altında birleşmeyi kararlaştırarak, gerekeni yapmışlardır.

Genel-İş İstanbul Belediyesi Elektrik ve Gaz İşçileri Şubesi Yönetim Kurulumuz 4.7.1974 tarih ve 1974/2 sayılı bildirisi ile İstanbul Belediyesinde çalışan Elektrik ve Gaz İşçilerine bir açıklama yapmışlardır.

Açıklama aynen şöyledir:

Sayın Elektrik ve Gaz İşçileri,

17.2.1974 tarih ve 14802 sayılı Resmi Gazete'de yayınlanarak yürürlüğe giren işkolları yönetmeliğine göre, Sağlık hizmetleri hariç Belediyelere bağlı tüm işyerlerinde çalışan işçiler 34 nolu işkolu kapsamında mütalaa edilmişlerdir.

20 nolu işkolunda kurulu bulunan ve yönetmelik yürürlüğe girmeden önce üyesi bulunduğunuz Enerji-İş Sendikası sizleri temsil yetkisini anılan yönetmelik gereğince kaybetmiştir.

İstanbul Belediyesine bağlı Elektrik ve Gaz işçilerinin sendikasız kalmamaları ve güçlü bir sendika çatısı altında toplanmalarını düşünerek, 34 nolu işkolunda kurulu bulunan ve Türk-İş Konfederasyonunun üyesi güçlü bir sendika olan Türkiye Genel Hizmetler İşçileri (GENEL-İŞ) Sendikasının İstanbul Elektrik ve Gaz işyerleri şubesini kurmuş bulunmaktayız.

Sayın Arkadaşlar,

Enerji-İş Sendikası 25.6.1974 tarihinde bildiri yayınlayarak, yukarıda değindiğimiz hukuki nedenleri kısmen dile getirmiştir. Ancak, bildirinin bir bölümünde bazı çıkarcı kişiler kendilerinin şahsi menfaatleri açısından anılan sendikayı bölmek istediklerinden söz edilmektedir.

Kimlerin çıkarcı ve menfaatci olduğu pek yakında görülecektir. Örneğin, sizleri merkezi Ankara'da bulunan ve Türk-İş Konfederasyonunun üyesi olmayan B.E.S-İş Sendikası şubesi haline dönüştürmek isteyen Enerji-İş Sendikası yöneticileridir. Çıkarcılıktan söz edilecekse bu konuyu kendileriyle tartışınız.

Sayın Arkadaşlar,

Sendikacılıkda asıl gaye işçi davasına hizmeti en iyi şekilde yürütmek ve yönetmek olduğuna inanıyor ve bu prensip açısından hareket ediyoruz. Senin için ve senden yana hak mücadelesi yapacak olan Genel-İş Sendikasına üye olman menfaatin gereğidir. Üye kaydına başlanmıştır. Serbestce üye olabilirsin. 275 sayılı yasanın 6. maddesine göre sendikadan ayrılmış olsan dahi, sözleşme ile sağlanan tüm haklarının devam edeceği kanun hükmüdür.

Yaşantınızda sizlere mutluluklar diler, gerçek yuvanızda birleşmenizi temenni ederiz.

Saygılarımızla

İSTANBUL BELEDİYESİ ELEKTRİK VE GAZ İŞÇİLERİ ŞUBESİ YÖNETİM KURULU

Adres

Taksim, Talimhane Lamartin Caddesi Sevgi Apt. No 55/3

İstanbul Belediyesi Elektrik ve Gaz İşçileri Şubemizin Kurucuları ve Yönetim Kurulu toplu halde...



Asgari ücret Türkiye'nin her yerinde 40 lira olarak saptandı

Merkezi Asgari Ücret Komisyonunun 2 ay kadar süren çalışmasından sonra Türkiye düzeyinde tek tip olarak saptanan 40 liralık asgari günlük ücretler 1 Temmuz 1974 gününden itibaren geçerli olacaktır. 16 yaşından küçük işçiler için asgari ücret gene tek bölge olarak uygulanacak ve 34 lira olacaktır.

Komisyonda işveren kesimi üyeleri aleyhte oy kullanmışlardır. Asgari ücret hükümet ve işçi kesimi üyelerinin oylarıyla saptanmıştır.

Çalışma Bakanı Önder Sav, asgari ücretlerin saptanmasından sonra bir açıklama yapmıştır. Sav, "Her ne kadar asgari ücret, işçileri ilgilendirmekteyse de konunun düşük gelirli memurlara da yansıyan yönü bulunmaktadır" demiştir.

Çalışma Bakanı Önder Sav, Başbakanlık Basın Merkezi aracılığı ile verdiği demecinde, ayrıntılı açıklamalarda bulunmuş ve şöyle demiştir:

"Asgari ücretin ülke düzeyinde tek ücret olarak saptanmış bulunması, yurdun çeşitli yerlerinde görev yapan memurların asgari ücret ile aylıkları arasındaki farkı değişik miktarlarda almasını da önlemiş ve eşit bir uygulamaya olanak sağlamıştır."

Çalışma Bakanı Önder Sav'ın açıklaması şöyledir:

"Asgari ücret, Anayasanın 45. maddesi gereğince çalışanların adaletli ücret elde etmeleri için devletin almak zorunda bulunduğu tedbirlerden biridir. 1475 sayılı iş kanununun 33. maddesi asgari ücretin en geç 2 yılda bir işçi, işveren ve hükümet kesimlerini temsil eden 5'er üyeden oluşan bir komisyon aracılığı ile saptanmasını öngörmektedir. Bu komisyonca tüm ülkeyi kapsayacak biçimde ilk kez 1.7.1969 tarihinde iller altı bölgeye ayrılarak asgari ücret saptanımı 2' nci kez yasanın emredici hükmüne karşın 2 yıllık süre dolduktan sonra 16 aylık bir gecikme ile 1.11.1972 tarihinde dört bölge esas alınarak bir saptama yapılmıştır. 3'ncü ve son asgari ücret saptanması için 2 yıllık sürenin sonu beklenmeden 5.4.1974 tarihinde komisyon, bakanlığımca toplantıya çağrılmış ve üç aya yakın bir çalışma süresi içinde 14 toplantı yaparak 28.6.1974 tarihinde tüm ülke için tek asgari ücret saptanmıştır. Bu, normal çalışma karşılığı olarak günlük 40 liralık bir ücrettir. Resmi Gazetede yayımını izleyen ay başında yürürlüğe girmiştir. Temmuz ayı başından itibaren uygulanmasına başlanacaktır."

Asgari ücret ve gerçekler

Uzun bir süredir üzerinde tartışılan asgari ücretler sorunu çözüme bağlanmış ve işçilerin istediği ulusal ücret gerçekleşmiştir.

Ecevit hükümeti vatandaşın yaşam düzeyini yükseltmek yolunda verdiği sözlerden birini daha yerine getirmiş, asgari ücreti 22 liradan 40 liraya çıkarmıştır.

Asgari Ücret Komisyonunda işçi ve hükümet temsilcilerinin oylarıyla sadece asgari ücret 40 liraya çıkmakla kalmamış, Türkiye'de ilk kez tek ücret sistemi uygulamaya konulmus ve en düşük memur maası, asgari ücret olan 1200 liraya yükselmistir.

Hükümet kurulduktan hemen sonra zorunlu olan bazı zam kararları alınmıs ve Basbakan Bülent Ecevit bu zamları açıklarken, amaçlarının ücretlerin fiyatların önünde gitmesini sağlamak olduğunu söylemisti. Tütün taban fiyatı ile başlayan, tarım sektöründe, çalışanların yaşam düzeyini yükseltme çalısmaları, hiç bir zaman hükümet desteğine alınmamıs ürünlere kadar, genişletilmiş ve köylü vatandaşların, rahat bir soluk almalarına olanak sağlanmıştır. Bunun ardından memur maaslarında yapılan ayarlama ve asgari işçi ücretinin tek tip olarak 40 liraya çıkarılması, geniş bir çalısan kitle üzerinde son derece olumlu etki yapmıştır.

Asgari ücretler bilindiği gibi resmen saptanan en alt ücretlerdir. Bir işçi gerek kamu, gerekse özel kesimde çalıssın, bu ücretin altında çalıstırılamaz.

Değerli okurlarımız, asgari ücretlerin tek tip olarak 40 liraya yükseltilmesi tüm çalışanları sevindirmekle beraber, hak ettikleri veya bir işçiye gerekli olan ücret değildir. Devlet İstatistik Enstitüsü'nün yaptığı araştırmaya göre bugün Türkiye'de yaşamını sürdüren bir işçi ailesine normal geçimini sağlıyabilmesi için 103 lira gerekmektedir. Görülüyor ki, 40 lira, 103 liranın yanında büyüteçle aranacak kadar küçüldüyor. Ancak, günümüzün şartları bir işçiye gerekli olan 103 liranın verilmesine olanak bırakmıyor. Hükümet asgari ücreti, 103 lira yerine 40 liraya çıkarırken pek fazla bir sey yapmıs sayılmamakla birlikte, 22 liradan 40 liraya çıkardığı için büyük bir aşama olmuştur. Yukarda da söylediğimiz gibi bugün için hükümet olanakları içinde hareket ederek asgari ücreti 22 liradan 40 liraya çıkarmıstır. Asgari ücretlerin tek tip olarak uygulanması ise gerçekten sevinilecek bir olay olmakla, hükümetin ve işçi kesiminin basarısı olmustur.

Her geçen gün daha rahatlamakta olan iktidarın yeni girişimlerle olumlu etkisini arttırmasını bekliyoruz.

40 LİRALIK TEK ASGARİ ÜCRET

"Kamu oyunca da izlendiği gibi, komisyonun ilk 9 toplantısında hükümet kesimince hazırlanan model üzerinde tartışılmış ve 36-38-40 liralık üç bölgeyi esas alan bu öneri 30.5.1974 tarihinde işçi ve işveren oyları ile reddedilmiş, böylece asgari ücretin yürürlüğe girmesi bir ay gecikmiştir. Haziran ayı içinde yapılan 5 toplantıda ise, işçi kesiminin 2 bölgeyi kapsayan 41 ve 45 liralık önerisi oy çoğunluğu sağlanamadığından reddedilmiştir. İşveren kesiminin 30.90 ile 35.42 lira arasında değişen ve dört bölgeyi kapsayan önerisi de kabul edilmemiştir. 28.6.1974 tarihli son toplantıda hükümet kesiminin 38-40 liralık 2 bölge esasını öngören son önerisi oylanıp reddedilmiş, bunun üzerine ülke çapında 40 liralık tek asgari ücret önerisi hakkında görüşmelere başlanarak geç saatlerde hükümet ve işçi kesimi üyelerinin 10 oyu ile işverenlerin 5 oyuna karşı çoğunlukla kabul edilmiştir."

YÜZDE 60-81 ORANINDA ARTIŞ

"Bu sonuç yaklaşık olarak 1,5 yıl önce uygulanmaya başlanan ve dört bölgeyi kapsayan 22-23, 23.50-25 liralık asgari ücret serisine göre yüzde 60-81 arasında bir ücret artışını ifade etmektedir. Bir diğer deyişle, örneğin İstanbul'da çalışan bir işçinin ücretinde 15, Ankara 'dakinin ücretinde 16.50, Zonguldak'takinin ücretinde 17 ve Afyon'dakinin ücretinde 18 liralık artış sağlanmış olmaktadır."

ÜCRETLER FİYATLARIN ÖNÜNDE GİDECEK

"Böylece hükümetimiz Asgari Ücret Tesbit Komisyonu üyelerinin de katkısı ile bir yandan Türk toplumuna söz vermiş olduğu ücretler, fiyatların önünde gidecektir, politikasının somut bir örneğini vermiş olmakta, diğer yandan Anayasamızdaki sosyal hukuk devleti ilkesine uygun tutarlı bir ücret uygulaması getirmiş bulunmaktadır.

Görülüyor ki, hükümetimiz güçsüzleri güçlüler karşısında koruyarak gerçek eşitliği, yani sosyal adaleti ve böylece toplumsal dengeyi sağlama çabalarına hız vermiştir."

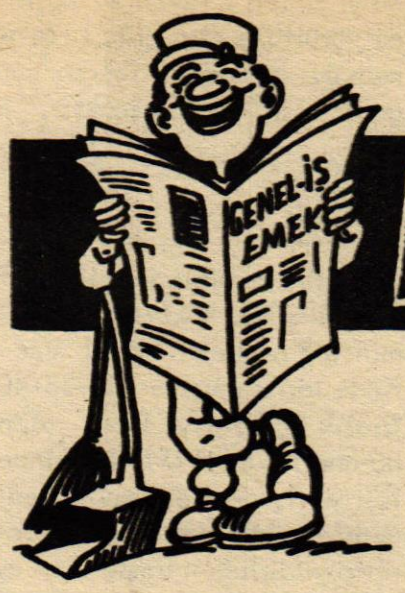

MİZAH..!

Karı koca kavgası

Karı koca kavga ediyorlardı. Bir aralık kadın dayanamıyarak:

— Bu eve her şeyi getiren benim, diye bağırdı. Buzdolabını, çamaşır makinesini, televizyonu, halıları yatak odası ve salon takımını, hasılı her şeyi... her şeyi... Benimle evlenmezden önce senin hiçbir şeyin yoktu!...

Koca aynı hiddetle cevap verdi:

— Vardı!

— Neyin vardı ki?

— Huzurum.

Tedbirli doktor

Bir doktor, meslektaşıyla konuşuyordu:

— Her şeye zam geldi, ben de vizite ücretimi arttıracağım.

— Peki, müşterilerin buna itiraz etmiyecekler mi?

— Edemiyecekler. Çünkü onları pehrize sokacağım. Bu şekilde, bütçelerinde hiçbir düzensizlik meydana gelmiyecek!

Aslanın ininde

Yağmurlu ve soğuk bir havada; tilki, eşek ve geyik sığınacak yer ararlarken farkına varmadan bir aslanın inine girmişlerdi. Ayağına gelen avları gören aslan, eşeğe sordu:

— Benim inim çok pis kokuyor değil mi?

Eşek tasdik etti:

— Evet efendim, çok pis kokuyor.

Aslan kükreyerek:

— Bana hakaret ediyorsun ha!... dedi ve eşeğe bir pençe atarak onu parçaladı, yedi. Sonra korkudan titreyen geyiğe döndü:

— Sen söyle, burası pis kokuyor mu?...

— Ne diye pis koksun efendim! Çok güzel kokuyor aksine!... diye geyik cevap verince aslan yakasına yapıştı:

— Sen ikiyüzlünün birisin! Senin gibiler ölmeye mahkûmdur!...

Onu da parçalayıp yedikten sonra tilkiye döndü ve sorusunu tekrarladı:

— Burası nasıl kokuyor?

Kurnaz tilki sakin bir sesle:

— Ben doğuştan nezleyimdir aslanım, hiç koku almam, onun için bu hususta size bir şey söyleyemiyeceğim!... diye cevap verdi.

Dürüst adam

İki arkadaş karşılaştılar. Biri:

— Bu sabahki gazetelerde, açılan yarışmayı okudun mu? diye sordu.

— Hayır arkadaş, diye diğeri cevap verdi. Ben onbeş gün var ki hiçbir gazete okumuyorum.

— Niçin?

— Çünkü onbeş gün önce bir altın saat buldum ve gazetelerde onu kaybedenin vereceği ilânı okumaktan çekiniyorum. Beni bilirsin, dürüstümdür, onu iade etmek zorunda kalacağım sonra!..

Hassas köpek

İki kapıcı arasında:

— Bu köpek niçin ölecekmiş gibi böylesine boğuk bir şekilde havlıyor?

— Sahipleri tatile çıkıyorlar da ondan.

— Fakat, sanırım her zamanki gibi köpeklerini de beraberlerinde götürürler...

— Evet, götürürler. Ama bu sefer otomobili madamın süreceğini işitti de...

Dilsiz

Kilise kapısı önünde oturan ve avucunu dindarlara açan dilencinin göğsüne iliştirilen kâğıtta şu satırlar yazılı idi: «Dilsiz».

Ona sadaka veren bir kadın:

— Zavallıcık! dedi. Çoktanberi mi dilsizsin?

Dilenci etrafına ürkek ürkek bakınarak mırıldandı:

— Bu haftayla üç sene oluyor sayın madam!...

Hayat dersi

Bir baba, onsekiz yaşındaki oğluna hayat dersi veriyordu:

— Gerçek mutluluğun ne olduğunu ancak evlendikten sonra anlayacaksın...

— Sahi mi baba?

— Evet, yalnız o zaman çok geç kalmış olacaksın!

Arkası var

Leon, doğumhanede sabırsızlıkla dolaşıp duruyordu. Bir kapı açıldı ve bir hastabakıcı kollarında iki bebekle dışarı çıktı. Bunu gören Leon sevinçle bağırdı:

— Demek ikiz ha!...

Hastabakıcı gülümsedi:

— Memnun olduğunuzu ümit ederim?...

— Eh, tabii...

— Çok iyi, o halde şunları bir saniye tutunuz, gidip diğer ikisini de getireyim.

KAPTAN PAŞA KARIŞIRMIŞ

Zaptiye kendisini içki içerken gören Bekri Mustafaya yine mi içki içiyorsun deyince Bekri kadehini aldığı gibi havuzun içine girer. Zaptiye çık oradan deyince de şu cevabı verir: — Şimdi sen bana karışamazsın, kaptan paşa karışır, burası deniz.

İntikam

Uğradıkları yabancı limanda gezmek için gemiden ayrılan denizci, az önce tanıdığı genç kızla kaptanın yanına gelerek:

— Bizi nikâhlamanızı rica edeceğim, dedi.

Kaptan sertleşti:

— Bir kere gemiye kadın almak yasaktır. Sonra sandığıma göre sen evliydin...

— Orası öyle.

— Peki bu kadını ne yapacaksın?

— Durup dinlenmeden: «Kızım olmasaydı, dünyayı dolaşsan seninle evlenecek bir başkasını bulamazdın» diye kafamı şişiren kaynanamdan hıncımı alacağım.

Kışkırtma

Ringte döğüşe hazır durumdaydılar. Maçın başlamasından bir saniye önce boksörün kulağına eğilen menajer, karşı köşedeki boksörü göstererek:

— Sana söylemek istemezdim ama, dedi, üç gün önce karını bu adamın kolunda gördüm.

Kurnaz papağan

Gemi boşalırken, yolculardan birinin elindeki kafesi gören kamarot:

— Papağanınız çok güzel ama, sağlık servisinden kurtarabileceğinizi sanmıyorum dedi. Zira bilindiği gibi yolcu gemilerinde canlı hayvan nakli yasaktır.

Adam üzülerek cevap verdi:

— Bilmiyordum. Ne yapsam acaba?...

— Çaresiz hileye başvuracaksınız. Alın şu torbayı, koyun kafesi içine, soranlara: «Tencere, tava gibi bazı önemsiz mutfak eşyaları var» diyerek atlatabilirseniz ne âlâ...

Yolcu, kamarota teşekkür etti, kafese torbayı geçirdi, merdivenlerden indi. Çıkışta yolunu kesip, torbadakinin ne olduğunu soran gümrükçülere:

— Önemsiz bazı mutfak eşyaları var, dedi.

Söylenenin doğruluğunu anlamak için gümrükçülerden biri torbaya ayağının ucuyla şöyle bir dokundu, içerden papağanın sesi duyuldu:

— Şangır şungur!...

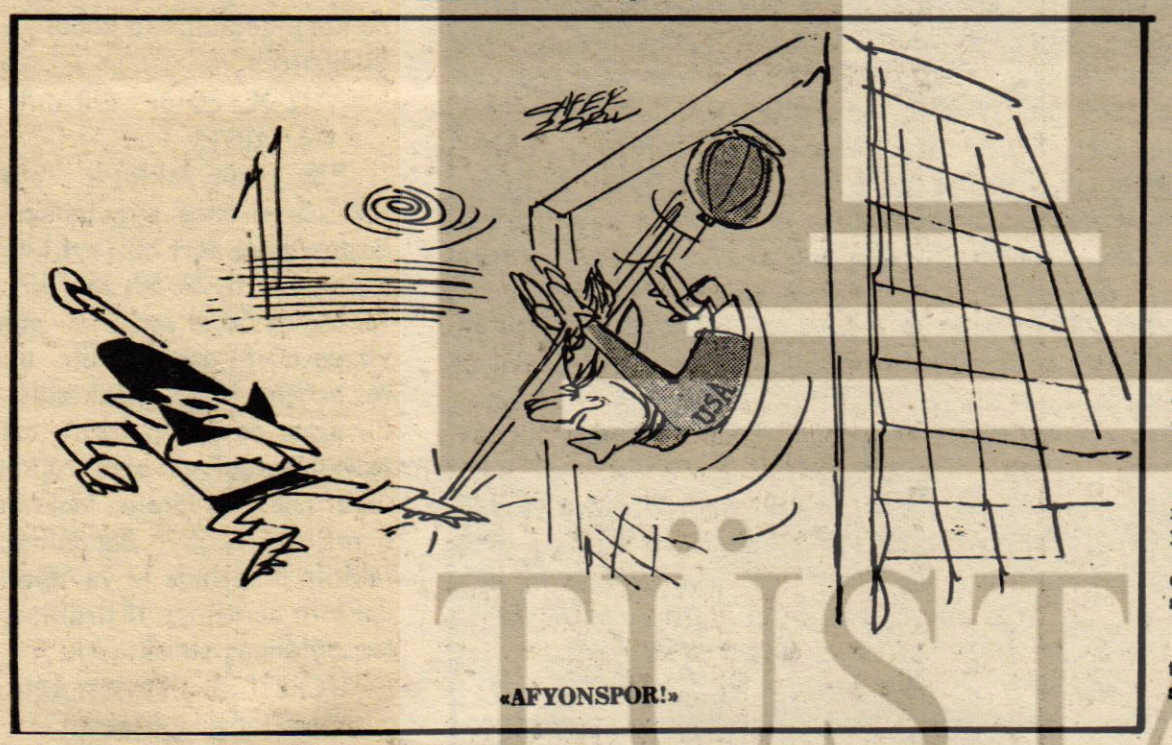

«AFYONSPOR!»

GEÇİNİP GİDERİZ

Çalgıcının birini evlendirmeğe kalkmışlar «bana ölü yıkayıcı bir kadın alırsanız evlenirim» demiş. Sebebini sormuşlar.

— Bu dünya bir gam ve eğlence dünyasıdır. Düğün olursa beni, cenaze olursa onu çağırırlar, geçinip gideriz.

BİLMİŞGİLLER AİLESİ

grafik stüdyo 8



Isparta Şube Kongremiz yapıldı

ALİ ŞÜKRÜ BALABAN BAŞKAN

Sendikamız Isparta Şube Genel Kurulu 7 Temmuz 1974 günü yapılmış ve Şube Başkanlığına, Müteşebbis Heyet Başkanı Ali Şükrü Balaban seçilmiştir.

Müteşebbis Heyet Başkanı A. Şükrü Balaban'ın açış konuşmasından sonra yoklama yapılmıştır. Yapılan yoklama sonucu delege çoğunluğunun salonda bulunduğu tesbit edilmiş ve gündem gereğince Divan seçimine geçilmiştir.

Divan için yapılan oylama sonucu Cavit Pekuysal Divan Başkanlığına, İsmail Akol İkinci Başkanlığa, İbrahim Koç ve Güngör Çeliksoy ise katipliklere seçilmişlerdir. Divanın yerlerini almasından sonra bir dakikalık saygı duruşu yapılmıştır.

Daha sonra gündem gereğince çalışma raporu delegelere okunmuş ve rapor üzerinde söz almak isteyen üyelere, söz verilmiştir. Sıra ile görüşen Süleyman Yamıkkaya, Mehmet Ali Kızıl ve Abidin Kaya, Sendikanın faaliyetlerinden söz etmiş ve mağduriyetlerini dile getirmişlerdir. Konuşmacıların konuşmalarını tamamlamasından sonra çalışma raporu oylanmış ve oybirliği ile kabul edilmiştir.

Daha sonra söz alan konuğumuz ve Divan Başkanlığını yapmakta olan Cavit Pekuysal, Sendikamızın çalışmalarının olumlu olduğunu söylemiş ve toplu sözleşmelerde alınan hakların işçileri rahatlattığını açıklamıştır. Yeni seçilecek yöneticilere başarı dileyerek sözlerini bitirmiştir.

Konuşmaların tamamlanmasından sonra gündem gereğince seçimlere geçilmiştir.

SEÇİMLER

Oylama sonunda Müteşebbis Heyet Başkanı Ali Şükrü Balaban oybirliği ile Şube Başkanlığına getirilmiştir.

Yönetim Kurulu üyeliklerine İsmail Külcü, İsmail Atılgan, Güngör Çeliksoy, Mehmet Sarıca, A. Mustafa Gürdal ve Hüseyin Bayraktar seçilirken, aynı Kurulun yedeklerine Yaman Türker, Cafer Göçer, Muhammet Çiçek, Osman Kavak, Mevlüt Demirekin ve Veli Aydınlı getirilmişlerdir.

Onur Kurulu şu üyelerden oluşmuştur: İsmail Akol, Ahmet Ayhan ve Mehmet Bozal. Bu Kurulun yedekleri ise İbrahim Koç, Nihat Ergin ve Nuri Uğur'dan kurulmuştur.

Isparta Şubemizin Denetim Kuruluna Ali Gökceylan, Osman Kolancı ve Mehmet Dede getirilmişlerdir. Aynı Kurulun yedek üyeleri ise şunlardır: H. Hüseyin Uluyol, Mustafa Sakar ve Mehmet İçli.

Genel-İş EMEK, Isparta Şubemizin yeni seçilen yöneticilerini kutlar, kendilerine çalışmalarında başarılar diler.

BAŞSAĞLIĞI

19 Temmuz 1974 Cumayı Cumaertesine bağlayan gece Adana Erciyes Sineması yanındaki bir depoda patlayıcı maddelerin infilaki sonucu çıkan yangında,

İtfaiye Müdürü KEMAL ÖZKÖK
Çavuş OSMAN BOZLAK
Er (İşyeri temsilcimiz) ZEYNEL BELTAŞ
Er BATTAL KISKANÇ
Er MUSTAFA EROĞLU
Er KAMİL NARİNOĞLU

Hayatlarını yitirmişlerdir.

Adana Erciyes Sineması yanında bulunan bir depoda patlayıcı madde olduğunu öğrenen İtfaiye Müdürü Kemal Özkök, yanına itfaiyecileri alarak söz konusu depoya gitmiş ve depo sahibinden depoda patlayıcı madde bulunup bulunmadığını sormuştur. Depo sahibi, patlayıcı maddenin bulunmadığını söylemiştir. Bu arada infilak eden patlayıcı maddelerden tutuşan depo yanmağa başlamış ve yukarda adları yazılı itfaiyeciler ölmüşlerdir.

İtfaiyecilerin ölümü sendikamız camiasında ve Adana'da büyük üzüntü yaratmıştır.

Genel-İş EMEK, görevi başında hayatlarını yitiren üyelerimize Tanrıdan rahmet, kederli ailelerine ve mesai arkadaşlarına başsağlığı diler.

ŞİİR KÖŞESİ

İçimdeki özünle
Cisim olarak benden uzak
Varlığını varlığımla birleştirmek
Yaratmak bir bütün
Hayatın akışını kendimce değiştirmek
Unutabilmek olaylarıyla dünyayı .
Tanrım O'na yaklaşabileceğim an olacak mı?
Şimdi gelip gidenler işlerini isteyenler olacak.
Başlıyorum.
İstiklâl Caddesinin gürültüsünü duymaya
Yavaş ağırca.
Hayatın çağrısına dönüyorum.
Yine de soruyorum
Ne dersin
Böylesine seninken günün birinde
Terk eder misin
Aslını
Saf sen olanı?

İmar Bakanı Topuz açıkladı

Gecekonduyu meşru hale getirecek tasarı meclise verildi

İmar ve İskan Bakanı Ali Topuz Konya'da verdiği demeçte gecekondular meşrulaştıracak kanun tasarısının Meclise verildiğini açıklamıştır.

Özel bir iş için Konya'ya gelen İmar ve İskân Bakanı Ali Topuz Bakanlığı ile ilgili sorunların başında şehirleşme ve konut probleminin geldiğini belirttiği demecinde özetle şöyle demiştir:

"Ülkemiz, hızlı ve dengesiz bir şehirleşmeye sahne olmaktadır. Önümüzdeki 25 yıl içinde nüfusun yarısından fazlası şehirlere göç etmiş olacaktır. Böylece sosyal ve ekonomik sorunlar da birlikte gelecektir. Bugüne kadar düzensiz şehirleşmeyi denetim altına alıcı ve yönlendirici tedbirler alınmamıştır."

İmar ve İskan Bakanı Ali Topuz, Anayasanın 64'üncü maddesi uyarınca şehirleşme ve konut sorunlarıyla ilgili yetki kanunu tasarısının meclislere verildiğini de açıklamış, tasarı kanunlaşırsa ursa spekülasyonu önlenerek gecekonduların meşrulaştırılması mümkün olabileceğini belirtmiştir.

CEMİLE

ORHAN KEMAL

BU ROMAN GRAFİK STUDYO S REKLAM AJANSINDA RESİMLENDİRİLMİŞTİR



Zarif stilosuyla sinirli sinirli yazan Numan Şerif Bey, deminki katibin maaşına on lira zam hakkında bir rapor tanzim etmiş, altını imzalamıştı. Umum müdüre uzattı.

Raporu çabucak gözden geçiren umum müdür:

-Usulsüzlük olmaz mı beyefendi? Öteki memurlar...

Diye itiraz etmek istediyse de, Numan Şerif Bey gene gürledi:

-Senden mütalaa istemedim, yallah hadi, marş !

Umum müdür elinde kağıt, çıktı.

Fabrikanın "Amele kapısı" üzerindeki yuvarlak saat öğlenin on bir buçuğunu beş geçeyi gösteriyordu. Tam on bir buçukta dokumahane paydos olmuştu. Şimdi iplikhanenin kadın işçileri, siyah göğüslük, beyaz başörtü kalabalığı halinde, yorgun çıkıyorlardı.

Fabrikanın önü, pazar yeri gibiydi: Üzüm, kuru yemiş, portakal, çeşit çeşit tatlı, kuru köfte, simit satıcılarının haykırışları biribirine karışıyor, kuvvetli güneşin altında hazla uçuşan besili karasinekler yiyeceklere inip kalkıyorlardı.



On iki saatlik yorucu bir işten sonra kavuştukları hürriyetin neşesiyle güneşe karşı gerinen, birbirlerini kovalıyan, yahut birbirlerine yaslanarak iplikhane kızlarını seyreden, laf atan delikanlı dokumacılar, fabrika meydan hamalları, yalın ayak çocuklar, bütün bu gürültü, şamata ve kaynaşmayı alışmamış, yadırgı gözlerle seyreden yayla memleket uşakları.

Paramparça üstbaşlarıyla bunlar öyle çoktu ki...

.....

Dokumacı Sadri, Kooperatif bakkalına girdi. Her paydosta olduğu gibi, dükkan gene ağız ağızaydı. Gümüş çerçeveli beyazi gözlüğünü alnına kaldırmış bakkala, kıpkırmızı bilekli çırağı, on kuruşluk tahin helvası, kara zeytin, on iki buçukluk pirinç, mercimek, tuz tartıp, lamba camı, öküzbaşı çivit boya, somun yahut cıgara vermek için didinip duruyorlardı.

Müşteriler sabırsızlandılar.



-Mamıd ağa !

-Daha bekliyecik mi Mamıd emmi !

-Mamıd emmi be..Ben hepsinden önce geldim, hepsinden arda kaldım...

-Mahmut amuca !

Mahmut ağanın gene başucu sancımağa başlamıştı.

-Vay Mahmut ağanızın anasını avradını..diye okkalı bir küfür savurdu. Kahkalar yükseldi.

Bir fıçı gibi yusyuvarlak biri olan dokumacı Musa:

-Arrrr ! ! ! dedi.

Camgöz Sadık ağzıyla zort çekti. Deveci Halil:

-Çek kardaş, dedi, bir yokuşun kaldı !

Mahmut ağa gülüverince, tekrar kahkahalar yükseldi. Fırsattan faydalanan Mahmut ağa, terazinin oraya sıkıştırdığı kırk dokuzluk rakısını aldı, dikti, doğranmış hıyar turşusundan da ağzına attıktan sonra, ellerini birbirine sürterek:

ŞİİR KÖŞESİ

M.Günhan YILMAZ

ÖZ'ÜNÜM

Soluk alıyorsam
Öz'ünüm.
İçime çektiğim havasın.
Gözlerim,
O çok hoşuna giden karalığı al.
Gerçekte o
Koca iki parçan
Dünyayı sen, sen diye görüyor
Beğendiğin
Sırf kara diye
Saçlarımı al.
Parlaklığı senden alıyorlar.
Ellerimi al
Biliyorum hoşuna gidiyor inceliği, uzunluğu
Şayet seviyorsan sırf yumuşak diye
Onlar,
Varlığına dokununca yumuşuyor
Al,
Çalıştığın geceler
Yorgunluğunu
Gidermek için sabırsız
Ellerimi.
Böylesine özümsün
Şu anda yalnız sanır gören
Cismin yok
Yoksun ondan
Ama duyuyorum
Yıldırım düştüğünü, şimşek çaktığı geceler,
O geceler
Ogeceler gökyüzü nasıl görkemli
Kıvrımlar aydınlık.
Korkutmuyor
Damarlarımda dolaştığından
Yorgana sarılıyor,
Sen içimde, yanımda
Korkar mıyım,
Sabah yatakta yalnız
Mırıldanırım, gerinirken
O...çok erken gitmişsin
Oysa seversin uykuyu,
Odaya girmesiyle
Ak saçlı anamın
Dünya bir başka olur
Hatırlarım çalışma zorunda,
Ta hayatın içinde olduğumu
Oysa sevmem
Hayatın içinde
İnsanları.
Hepsi didişirler
Yaşantı onları içine alır sürükler
İyisi, kötüsü, sağlam, hastası
O sel içinde
Kendileri de bilmeden
Sürüklenir sürüklenirler.
Varlığım sürüklenenler arasında
Senin olmadan yoksun
Saf vücudumu al
Kendimi unutarak çılgınca verişle senin olmak.
Her cömertçe senin oluşta
Hayat bütün güzelliğiyle
Öz öz bir başka olsa gerek

Devamı Sayfa 15'te